НОЯБРЬ 2026

«ЛИТЕЙНЫЙ, 44»

ИЗДАЕТСЯ С 2010 ГОДА



СТУДЕНЧЕСКАЯ ГАЗЕТА
САНКТ-ПЕТЕРБУРГСКОГО
ЮРИДИЧЕСКОГО ИНСТИТУТА (ФИЛИАЛА)
УНИВЕРСИТЕТА ПРОКУРАТУРЫ
РОССИЙСКОЙ ФЕДЕРАЦИИ

№89

ЧИТАЙТЕ В ВЫПУСКЕ

ПОЗДРАВЛЕНИЕ ОТ И.О. ДИРЕКТОРА ИНСТИТУТА А.В. САЛЬНИКОВА 3

С ДНЕМ РОЖДЕНИЯ, ИНСТИТУТ! 3

8 СЕНТЯБРЯ: ДЕНЬ ПАМЯТИ ЖЕРТВ БЛОКАДЫ ЛЕНИНГРАДА 4

ТОРЖЕСТВЕННОЕ СОБРАНИЕ, ПОСВЯЩЕННОЕ ДНЮ ЗНАНИЙ 6

ИНТЕРВЬЮ С ПРЕПОДАВАТЕЛЯМИ (КУРАТОРАМИ ПЕРВОКУРСНИКОВ) 7

ПОЗДРАВЛЕНИЕ ОТ ПРЕДСЕДАТЕЛЯ СТУДЕНЧЕСКОГО СОВЕТА И ПРЕДСЕДАТЕЛЕЙ СЕКТОРОВ 9

ПРИВЕТ РОДНОМУ ИНСТИТУТУ ОТ МОЛОДЫХ СПЕЦИАЛИСТОВ 13

ПУТЕШЕСТВИЕ ПО РОССИИ 14

СРАВНЕНИЕ МНЕНИЙ: ПЕРВЫЕ ПАРЫ НА 1 КУРСЕ 15

ИНТЕРВЬЮ СО СТИПЕНДИАТАМИ ПРЕЗИДЕНТА РФ, ПРАВИТЕЛЬСТВА РФ, ГЕНЕРАЛЬНОГО ПРОКУРОРА РФ 18

СМОТРИ, ЧИТАЙ, СУДИ 23

ОСЕННИЙ ГОРОСКОП 23

ЭКОЛОГИЯ: ПРОФИЛАКТИКА С НАСТУПЛЕНИЕМ ХОЛОДОВ 26

100 ЛЕТ СО ДНЯ РОЖДЕНИЯ АКТЕРА ЕВГЕНИЯ ЛЕОНОВА 27

135 ЛЕТ СО ДНЯ РОЖДЕНИЯ О.Ю.ШМИДТА 28

ОТ ГЛАВНОГО РЕДАКТОРА

Уважаемые читатели!

С радостью представляем вашему вниманию новый выпуск нашей газеты, приуроченный к знаменательным событиям: Дню знаний и юбилею нашего Института.

Первое сентября — это не просто календарная дата, а символическое начало нового учебного года, время надежд и ожиданий. Этот день традиционно наполняет нас волнением, ведь он открывает двери в мир науки и новых возможностей.

В октябре мы отмечаем еще одну важную дату — день рождения нашего Института. За годы работы он зарекомендовал себя как центр образования и науки, где растят будущих профессионалов, способных внести вклад в развитие общества. Мы гордимся нашей историей, достижениями и преемственностью традиций.

В этом выпуске мы собрали для вас материалы о будущем учебном годе, инициативах и людях, которые делают наш Институт особенным.

Пусть этот учебный год станет успешным и плодотворным! Поздравляем всех с началом нового пути!



Титаева Марина, 4 курс

ПОЗДРАВЛЕНИЕ ОТ И.О. ДИРЕКТОРА ИНСТИТУТА

Дорогие студенты, уважаемые преподаватели, коллеги!

Примите самые добрые, самые искренние поздравления с Днем Знаний и началом нового учебного года!

Первое сентября – один из самых светлых и добрых праздников, объединяющий все поколения, символ начинаний, перспектив и новых возможностей.

Наш Институт имеет богатую историю, в нем давние традиции российской правовой школы сочетаются с высокими научными достижениями, современными образовательными технологиями и большим практическим опытом органов прокуратуры Российской Федерации. Нашим студентам всегда были присущи такие качества как уважение, взаимопомощь, дружелюбие, искренность и открытость.

Желаем вам, дорогие студенты, уверенности в своих силах, новых свершений, осуществления смелых замыслов и ярких открытий! Сегодня особенно торжественный и волнительный день для наших первокурсников. Впереди у вас насыщенная и интересная студенческая жизнь!

Выражаю благодарность профессорско-преподавательскому составу и всему коллективу нашего Института за высококвалифицированный кропотливый повседневный труд, преданность своему делу, профессионализм и мудрость, и от души желаю, чтобы этот день стал началом нового этапа на пути знаменательных открытий и высоких достижений!

Искренне поздравляю весь коллектив Университета, а также наших коллег из Казанского, Крымского, Иркутского, Луганского и Дальневосточного филиалов и всех студентов Университета с этим замечательным праздником!



С уважением,
и.о. директора Санкт-Петербургского юридического института (филиала) Университета прокуратуры Российской Федерации,
А.В. Сальников

С ДНЕМ РОЖДЕНИЯ, ИНСТИТУТ!

Наш институт, действительно, имеет богатую историю – у него, пожалуй, целых три даты, которые можно считать днем его создания.

17 мая 1947 года, распоряжением Совета Министров СССР, в Ленинграде были организованы девятимесячные, а затем и одногодичные Курсы по подготовке прокурорских работников, в том числе городских прокуроров.

Спустя два года на базе этих Курсов были созданы Курсы переподготовки следователей и Ленинградская (двухгодичная) Следственная школа.

В пятидесятые годы эти Курсы были объединены с Курсами по переподготовке районных прокуроров и старших следователей.

10 декабря 1965 года ЦК КПСС и СМ СССР издали постановление, согласно которому действующие Курсы были преобразованы в Ленинградский институт усовершенствования следователей органов прокуратуры и охраны общественного порядка при Прокуратуре СССР со сроком обучения 3-4 месяца.

И, наконец, 13 августа 1996 года, постановлением Правительства Российской Федерации институт был преобразован в Санкт-Петербургский юридический институт Генеральной прокуратуры Российской Федерации и 1-го сентября 1998 года он открыл свои двери для студентов.

Вот три даты, три знаковых события, которые вполне могут считаться днем создания нашего института.

Но, по давней традиции, мы отмечаем День рождения института 1-го октября – именно в этот день, шестьдесят лет назад, первые слушатели переступили порог здания на Литейном проспекте, 44.

В тот знаменательный день, заместитель Генерального прокурора А.Панкратов,

выступая перед слушателями и преподавателями, отметил, что сложность работы института состоит в том, что учить придется тех, кто уже имеет опыт следственной работы, но это несложно, когда преподаватели института работают с огоньком, с энтузиазмом, творчески.

Вот уже шестьдесят лет в нашем институте повышают квалификацию работники прокуратуры. И все они, по окончании занятий, благодарят наших преподавателей за науку – науку изобличать тех, кто нарушил закон.

Сегодня наш институт – это высшее учебное заведение, в котором, вместе со слушателями обучаются и студенты – будущие прокуроры.
профессии.

Здесь учат праву, учат добру и справедливости.

Здесь учат быть профессионалами, досконально знающими свое дело.

Здесь учат служению закону.

Хочется пожелать нашим студентам успехов в учебе, твердости в отстаивании своей позиции, преданности выбранной профессии.

С Праздником, с Днем Института!

Председатель Совета ветеранской организации *А. Дворянский*

8 СЕНТЯБРЯ: ДЕНЬ ПАМЯТИ ЖЕРТВ БЛОКАДЫ ЛЕНИНГРАДА

Каждый год 8 сентября Санкт-Петербург на время меняет свой привычный ритм. В этот день город вспоминает жертв блокады Ленинграда – мирных жителей и защитников, которые пережили голод, холод, бомбардировки и 872 дня осады. В 1941 году вокруг Ленинграда замкнулось вражеское кольцо, а полностью блокада была снята 27 января 1944 года.

Для современного Петербурга эта дата – не только страница учебника истории. Память о блокаде сохраняется в городском пространстве: в мемориалах, музейных экспозициях, памятных знаках и названиях улиц. Каждый такой объект помогает увидеть за историческими цифрами судьбы конкретных людей.

Одним из главных мест памяти остается Пискаревское мемориальное кладбище. Здесь захоронены сотни тысяч ленинградцев и воинов, погибших в годы блокады. В дни памятных дат сюда приходят жители города, представители общественных организаций, школьники и студенты, чтобы возложить цветы и почтить погибших минутой молчания.



Центральная часть мемориала – монумент «Мать-Родина». Перед ним горит Вечный огонь, а вдоль гранитных стен звучат строки Ольги Берггольц. Ее голос стал одним из символов блокадного Ленинграда, поскольку поэтесса сама пережила осаду и своими стихами поддерживала жителей города.

Еще один важный памятник – Монумент героическим защитникам Ленинграда на площади Победы. Он посвящен тем, кто оборонял город на фронте и в тылу. Подземный мемориальный зал рассказывает о ключевых событиях обороны Ленинграда, а на стенах высечены имена героев. В дни памятных мероприятий здесь проходят церемонии возложения цветов.



В Невском районе находится мемориал «Журавли», который напоминает о погибших защитниках и жителях Ленинграда. Образ журавлей связан с памятью о тех, кто не вернулся с войны, и воспринимается как символ душ погибших, которые продолжают свой путь в небе над городом.

Особое место занимает Музей обороны и блокады Ленинграда в Соляном переулке. Его экспозиция рассказывает о военной обороне города, жизни ленинградцев, работе промышленности и повседневной борьбе с голодом. В День памяти жертв блокады здесь традиционно проходят памятные акции и концерты.

О событиях военных лет напоминают и менее заметные городские свидетельства. На улицах Петербурга сохранились надписи «Граждане! При артобстреле эта сторона улицы наиболее опасна», блокадные репродукторы, памятные доски и знаки. Они возвращают нас к повседневности осажденного города, где обычная прогулка была связана с риском для жизни.

Важным историческим пространством остается Дорога жизни – путь через Ладожское озеро, по которому в Ленинград доставляли продовольствие, топливо и боеприпасы, а из города вывозили детей, раненых и ослабленных жителей. Сегодня на трассе Дороги жизни действует мемориальный комплекс, включающий памятники, посвященные водителям, железнодорожникам, морякам и всем, кто помогал поддерживать связь города с Большой землей.



Студенты нашего Института участвуют в памятных мероприятиях не только 8 сентября, но и в течение всего учебного года. В вузе проходят концерты, экскурсии, театральные постановки и творческие конкурсы, посвященные истории блокады Ленинграда.

Одной из важных традиций стало возложение цветов на Пискаревском кладбище. Руководство и обучающиеся Института отдают дань памяти погибшим у монумента «Мать-Родина». Ежегодно студенты также готовят концерт в актовом зале: исполняют песни военных лет, читают стихи, представляют хореографические и театральные номера. На мероприятие приглашают ветеранов – детей блокады.

Особое место в этой работе занимает театральное искусство. Студенческая театральная студия нашего Института обращалась к теме войны и блокады в постановках «Ленинградский процесс» и «Свидетели». Первый спектакль был посвящен судебному процессу над нацистскими преступниками, проходившему в Ленинграде после войны. Студенты изучали материалы дела и рассказывали о суде над генерал-майором Ремлингером и другими обвиняемыми в карательных акциях на территории Ленинградской области. Для будущих работников прокуратуры постановка стала возможностью показать связь истории, права и ответственности.

Музыкально-поэтический спектакль «Свидетели» стал продолжением этой работы. Постановка объединила стихи, песни и рассказы о Великой Отечественной войне, фронтовых дорогах и блокадном Ленинграде. Перед началом спектакля зрители почтили память погибших минутой молчания, а также посмотрели выпуск проекта «Бессмертный полк нашего Института», посвященный студентам и их предкам – участникам войны.

В спектакле приняли участие студенты разных курсов. Через музыкальные и поэтические номера они стремились передать связь поколений и сохранить память о тех, кто защищал страну и пережил блокаду. Среди гостей были ветераны Института, представители ветеранских организаций и жители блокадного города. Кульминацией постановки стало совместное исполнение зрителями и участниками песни «День Победы».

Историю блокадного города студенты изучают и во время экскурсий. В «Ленрезерве» они знакомятся с военной техникой и реконструкцией улиц осажденного Ленинграда, а в музее-панораме «Прорыв блокады Ленинграда» узнают об операции «Искра», боях на Невском пятачке и попытках прорвать вражеское кольцо.



Память находит отражение и в творчестве студентов. В фотоконкурсе «Памятные места Петербурга» отдельная номинация была посвящена истории, которую нельзя забыть. Участники фотографировали городские мемориалы, стараясь не просто запечатлеть их, а осмыслить их значение.

Так, в нашем Институте память о блокаде сохраняется в концертах, экскурсиях, фотографиях и театральных постановках. Студенты не только изучают исторические документы, но и становятся их интерпретаторами – возвращают прошлому живые голоса, образы и человеческие судьбы.

Бисултанова Милана, 5 курс

ТОРЖЕСТВЕННОЕ СОБРАНИЕ, ПОСВЯЩЕННОЕ ДНЮ ЗНАНИЙ

Начиная с 1996 года Санкт-Петербургский юридический институт (филиал) Университета прокуратуры Российской Федерации ежегодно открывает свои двери для студентов. Бывшие школьники начинают новый жизненный этап и становятся носителями гордого статуса «студент». А начинается этот этап на торжественном собрании, посвященному Дню знаний.

А.Ю. Захаров, заместитель Генерального прокурора Российской Федерации, поздравил с поступлением в Университет и началом студенческой жизни всех вновь принятых студентов, пожелал успехов в освоении учебной программы, научных, творческих и спортивных достижений.



Выразить поздравления с Днем знаний и успешным поступлением в наше учебное заведение пришли почетные гости: Н.Е. Солнышкина, начальник Управления Генеральной прокуратуры Российской Федерации по Северо-Западному федеральному округу, А.В. Гуришев, прокурор Санкт-Петербурга, П.А. Забурко, прокурор Ленинградской области, В.А. Владимиров, Северо-Западный транспортный прокурор, А.М. Дворянский, ветеран Института, Ю.Б. Ерошевская, вице-президент Ассоциации выпускников Института.



Одним из самых запоминающихся для первокурсников моментов стало произнесение клятвы студентов и получение студенческих билетов от почетных гостей и руководства Института.

По сложившейся традиции студенты выпускного курса Лавров Макар и Кузнецова Екатерина вручили первокурсникам переходящий символический студенческий билет № 1, 2026/2027 учебного года.

На мероприятии торжественно был оглашен приказ Генерального прокурора Российской Федерации А.В. Гуцана о назначении студентам юридического факультета Института именных стипендий Президента Российской Федерации на 2026/27 учебный год – Кузнецовой Екатерине, Правительства Российской Федерации на 2026/27 учебный год – Карташевой Виктории,

Шествину Илье, Генерального прокурора Российской Федерации на 2026/27 учебный год – Ивановой Александре, Лаврову Макару, Махаринской Марии, Вересову Михаилу.

Сольными творческими номерами с Днем знаний присутствующих поздравили творческие коллективы студентов юридического факультета.

После торжественного мероприятия первокурсники отправились на экскурсию по культурной столице, организованную экскурсионным клубом, где познакомились со знаковыми достопримечательностями города и прикоснулись к его истории.

Дорогие первокурсники, пусть студенческая жизнь вам запомнится не только долгими лекциями и практическими занятиями, но и покорением незнакомых вершин, обретением новых друзей и будущих



коллег. Не сомневайтесь, вы способны справится с любыми сложностями и преодолеть все препятствия на пути! В добрый путь в институтскую студенческую жизнь!

Иванова Александра, 5 курс

ИНТЕРВЬЮ С ПРЕПОДАВАТЕЛЯМИ (КУРАТОРАМИ ПЕРВОКУРСНИКОВ)

Как Вы считаете, чем нынешние первокурсники отличаются от тех, которые были лет 5-7 назад? Каких качеств или способностей у них не хватает, а какими они, наоборот, превосходят коллег?

Никитин Евгений Львович
доцент кафедры, кандидат юридических наук, доцент, старший советник юстиции



На вопрос о качествах современных студентов ответить однозначно сложно, поскольку это действительно предполагает сравнение с предшествующими поколениями.

Я оказался в нашем Институте еще в далеком 1996 году, сначала как аспирант, а затем остался в качестве преподавателя. За эти годы мне довелось проводить занятия с разными категориями обучающихся: студентами, аспирантами, слушателями.

Должен заметить, что со студентами у нас было всегда самое интересное общение и не только в рамках учебных занятий. Мне было важно видеть, как они «растут», набираются знаний и становятся не только специалистами, но и достойными людьми. Впоследствии многие из моих бывших студентов приезжали к нам уже в качестве слушателей ФПППК и благодарили за полученные знания.

Отвечая на ваш вопрос, скажу, что большим плюсом является то обстоятельство, что современное поколение студентов в основном знает, чего они хотят, большинство идет к своей цели, они старательны и могут хорошо учиться.

Однако, мне кажется, что в наши дни студенты стали меньше читать художественную литературу, смотреть классику советского и российского кинематографа, редко посещают театры. Конечно, есть и исключения, но мой вывод основан на определенных наблюдениях. В остальном различий не так уж много и приходя в Институт со школьной скамьи многие раскрывают свой потенциал в учебе, становятся настоящими специалистами в правовых вопросах.

На Ваш взгляд: сложнее воспитать будущих прокурорских работников или ежедневно изучать материалы проверок, рассматривать обращения граждан, поддерживать государственное обвинение и выполнять иные полномочия, возложенные в рамках Федерального закона «О прокуратуре Российской Федерации» и иных организационно-распорядительных документов с позиции практического сотрудника и преподавателя?

Андреева Ольга Владимировна
старший преподаватель кафедры, советник юстиции



На мой взгляд, указанные виды деятельности невозможно сравнить по критерию «сложности», но я считаю, что они связаны между собой.

Воспитание будущих прокурорских работников не начинается и не заканчивается в стенах Института. Бывший школьник, становясь студентом, уже имеет сформированные моральные ценности и нравственные ориентиры, заложенные его семьей, школой и ближайшим окружением.

Преподаватель, рассказывая студентам о требованиях к прокурорским работникам и профессиональной этике, обучая навыкам публичной речи и принципиальности, не может видеть результат своей деятельности, усвоил ли выпускник данные ему уроки. При этом процесс воспитания прокурорского работника не прекращается и после его поступления на службу в органы прокуратуры.

С позиции практического работника могу сказать, что, выполняя свои ежедневные задачи, в том числе при рассмотрении обращений граждан и проведении проверок, мы тоже «воспитываем» молодых прокурорских работников, являемся примером для них.

Ежедневная работа прокурорского работника очень напряженная, требует профессионализма и выдержки, добросовестного отношения к работе, уважительного отношения к людям, стрессоустойчивости. Представляется, что и преподаватель, и практический работник, воспитывая будущих прокуроров и реализуя полномочия прокурора, в первую очередь сами должны быть образцом таких работников, которых мы хотим видеть в будущем: профессионалов, увлеченных своей работой, честных и справедливых, готовых отстаивать интересы общества и государства, защищать права граждан.

В студенческие годы Вы были курсантом, а в настоящее время являетесь преподавателем нашего Института и по совместительству куратором студентов 1 курса, которые только начали свой путь. Сравнивая эти два противоположных аспекта, с какими сложностями Вам пришлось столкнуться? Что бы Вы посоветовали избегать Вашим курируемым первокурсникам, опираясь на такой разносторонний опыт?

Омельянович Вадим Васильевич
доцент кафедры, кандидат юридических наук, доцент, советник юстиции



Благодарю за предоставленную возможность высказать свои пожелания нашим первокурсникам. По итогам успешного прохождения вступительных и дополнительных вступительных испытаний конкурсный отбор прошли лучшие из лучших кандидатов на поступление в наш Институт. И теперь перед студентами первого курса открывается очень важный и интересный путь по освоению основной образовательной программы высшего образования (далее – программа специалитета).

И для того чтобы данный путь сопровождался исключительно положительными впечатлениями в самом его начале видится целесообразным дополнительно напомнить нашим студентам отдельные положения, посвященные обязанностям и ответственности обучающихся, которые корреспондируют ст. 43. Федерального закона от 29.12.2012 № 273-ФЗ «Об образовании в Российской Федерации».

Итак, в рамках обучения в Институте студенты обязаны:

Во-первых, добросовестно осваивать программу специалитета, выполнять учебный план, в том числе посещать учебные занятия, осуществлять самостоятельную подготовку к ним, выполнять задания, данные преподавателями Института в рамках образовательной программы.

Во-вторых, выполнять требования устава Университета, правил внутреннего распорядка обучающихся, в том числе требования к дисциплине на учебных занятиях и правилам поведения, правил проживания в общежитии и иных локальных нормативных актов по вопросам организации и осуществления образовательной деятельности.

В-третьих, заботиться о сохранении и об укреплении своего здоровья, стремиться к нравственному, духовному и физическому развитию и самосовершенствованию.

В-четвертых, уважать честь и достоинство других обучающихся и работников Института, не создавать препятствий для получения образования другими обучающимися.

В-пятых, бережно относиться к имуществу Института, поддерживать в нем чистоту и порядок.

Вместе с этим необходимо помнить о том, что дисциплина в Институте поддерживается на основе уважения человеческого достоинства студентов, профессорско-преподавательского состава. Применение физического и (или) психического насилия по отношению к студентам, профессорско-преподавательскому составу и иным работникам Института не допускается.

За неисполнение или нарушение устава Университета, правил внутреннего распорядка, в том числе требований к дисциплине на учебных занятиях и правилам поведения, правил проживания в общежитии и иных локальных нормативных актов по вопросам организации и осуществления образовательной деятельности к студентам могут быть применены меры дисциплинарного взыскания замечание, выговор, отчисление из Института.

В завершение подчеркнем, что руководствуясь вышеназванными тезисами, студентам в рамках обучения удастся избежать нежелательных ситуаций.

В завершение подчеркнем, что руководствуясь вышеназванными тезисами, студентам в рамках обучения удастся избежать нежелательных ситуаций.

Сергеева Анна Юрьевна
старший преподаватель кафедры прокурорского надзора и участия прокурора в рассмотрении уголовных, гражданских и арбитражных дел, советник юстиции



Вы стали куратором первокурсников. Хотя прошло не так много времени совместного взаимодействия, хотелось бы узнать, что вас приятно удивило в новом наборе будущих прокурорских работников, а какие качества, возможно, вы бы хотели, чтобы к концу их обучения видоизменились или ушли вовсе?

Дорогие первокурсники!

Вы переступили порог, отделяющий вчерашнего школьника от будущего стража Закона. Прокурорская деятельность — одна из самых сложных, ответственных и благородных сфер профессиональной деятельности. Прокурор — не просто юрист. От его профессионализма, принципиальности и честности зависит вера людей в справедливость.

Профессия начинается не с первого рабочего дня, она начинается с обучения на первом курсе. С первого конспекта, первого семинара, первой написанной контрольной, первого решения не списать, а разобраться. Сейчас закладывается ваш профессиональный и нравственный стержень.

Вы выбрали профессию, требующую огромной выдержки. Быть прокурором — значит уметь выдерживать нагрузку, не ломаться от усталости, признавать ошибку и исправлять ее, учиться всю жизнь. И без фундамента, заложенного сейчас, сложно выдержать эту нагрузку.

Хочу дать несколько практических советов. Ведите конспекты так, чтобы через год ими можно было пользоваться: фиксируйте логику, структуру, ключевые понятия, спорные вопросы. Читайте нормативные акты в оригинале, а не только пересказы. Заведите привычку проверять информацию: в праве устаревшая или неточная информация опаснее ее отсутствия.

Учитесь говорить: выступайте на семинарах, участвуйте в дискуссиях. Учитесь писать: юридический текст должен быть точным и ясным. Не откладывайте подготовку к семинарам на последний день. Берегите свое здоровье: режим сна, физическая активность, отдых все это залог профессионального долголетия. Не забывайте о культуре: читайте не только законы, но и литературу, смотрите хорошее кино, слушайте музыку.

Когда будет трудно, вспомните, вы не одни: рядом однокурсники, куратор, преподаватели. Будьте настойчивы в учебе, принципиальны в жизни и верны закону. В добрый путь!

Халиулова Арина, 2 курс

ПОЗДРАВЛЕНИЕ ОТ ПРЕДСЕДАТЕЛЯ СТУДЕНЧЕСКОГО СОВЕТА И ПРЕДСЕДАТЕЛЕЙ СЕКТОРОВ



Гурьев Денис – председатель культурно-массового сектора

Дорогие студенты!

От лица культурно-массового сектора поздравляю вас с 1 сентября и началом нового учебного года.

Для кого-то этот день – возвращение после каникул, для кого-то – начало нового этапа студенческой жизни. В любом случае впереди нас ждет много интересного: новые знания, знакомства, мероприятия, конкурсы, праздники и просто приятные моменты, которые потом будут вспоминаться с улыбкой.

Хочется пожелать каждому не бояться проявлять себя, пробовать что-то новое и не ограничиваться только учебой. Ведь студенческие годы – это не только пары и сессии, но и люди, эмоции, события и воспоминания, которые остаются с нами надолго.

Пусть новый учебный год будет насыщенным, успешным и действительно интересным. А культурно-массовый сектор постарается сделать его еще ярче и подарить вам как можно больше поводов собираться вместе и отдыхать от учебных будней.

С 1 сентября! Удачи, хорошего настроения и отличного учебного года!



Виктория Антонюк – представитель в студенческий совет Санкт-Петербурга

Дорогие первокурсники!

Поздравляю вас с началом нового и очень важного этапа – с Днем знаний и поступлением в наш Институт!

Впереди у вас несколько лет, которые будут наполнены не только лекциями, зачетами и экзаменами. Не бойтесь пробовать новое, участвовать в мероприятиях, проектах, конкурсах и студенческих инициативах, знакомиться с людьми и искать то, что действительно вам интересно.

Желаю вам не бояться задавать вопросы, ошибаться, пробовать снова и постепенно находить свое место в университетской жизни. Пусть годы учебы принесут вам не только знания и профессиональный опыт, но и яркие события, новых друзей и воспоминания, которыми вы будете дорожить еще долго после выпуска.

Успехов вам, вдохновения и прекрасного студенчества! Добро пожаловать в наш Институт!



Галицкий Павел – председатель студенческого совета общежития

Многоуважаемые преподаватели и студенты! Поздравляю вас с Днем знаний. В данный день хочу пожелать всем успехов и терпения в новом учебном году, пусть все стремления и старания окупятся. Желаю, чтобы получилось все, что вы себе нацелили в обучении и науке, и вы были полностью удовлетворены своими личными результатами.

Пусть все дается с интересом и в радость. Отдельно первокурсникам хочется пожелать удачи в учебе, хватайтесь за каждую возможность получить дополнительные знания от наших высококвалифицированных и отзывчивых преподавателей, не бойтесь задавать интересующие вопросы, в нашем вузе вы всегда найдете ответы в сфере юриспруденции.

Участвуйте в мероприятиях, пишите научные статьи и развивайтесь многосторонне, наш институт дает все возможности для этого.

Работникам университета хочется пожелать терпения в работе со студентами, мы будем стараться радовать вас своими успехами в учебе. Спасибо вам за переданные знания и опыт, еще много важного и необходимого предстоит нам узнать от вас!

Еще раз всех причастных с праздником!

Поздравляю с началом нового учебного года и надеюсь, что вам удастся провести его ярко, интересно и с пользой! Для первокурсников это погружение в новый мир лекций и семинаров, новых знакомств и возможностей, а для старших курсов – продолжение долгой и упорной работы, очередная ступень к профессиональному мастерству.

Поэтому всем студентам желаю сил, терпения и легких сессий! Знайте, что студенческий совет всегда рядом и готов поддержать, подсказать, помочь и вместе с вами придумать что-то классное.

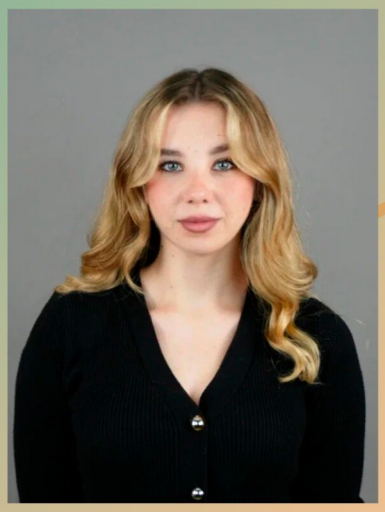

Снустикова Елизвета – председатель сектора по внешним связям



Куплина Мария – председатель спортивного сектора

Друзья!

От имени спортивного сектора студенческого совета и от себя лично поздравляю вас с началом нового учебного года!

Желаю вам спортивного азарта в достижении целей.

Пусть этот год принесет вам только победы – как в зачетке, так и на спортивной площадке. Ставьте перед собой амбициозные задачи и не бойтесь идти к ним – шаг за шагом, как в хорошей тренировке.

Отдельно хочу обратиться к первокурсникам: добро пожаловать в нашу большую студенческую семью! Впереди у вас удивительное время – знакомство с университетом, поиск друзей и, конечно, первые шаги в студенческой жизни. Не бойтесь пробовать новое, задавать вопросы и проявлять инициативу!

А тем, кто уже не первый год с нами, – рада снова видеть в строю!

Спортивный сектор всегда открыт для вас. Приходите, участвуйте, предлагайте идеи. Здесь вам всегда рады!

Пусть новый учебный год станет для нас всех временем роста, побед и хороших воспоминаний. Вперед, к новым вершинам – и в учебе, и в спорте!



Чевардова Варвара – председатель сектора по координации клубной деятельности

Дорогие первокурсники!

От всей души поздравляю вас с началом студенчества! Вы перевернули важную страницу своей жизни и вступили на путь знаний, профессионального роста и новых открытий. Позади остались школьные годы, волнительные экзамены и долгие ожидания результатов, а впереди вас ждет целая жизнь, полная возможностей, знакомств и ярких событий.

Желаю вам найти здесь свое призвание – то дело, которое будет радовать вас и вдохновлять каждый день. Желаю встретить людей, с которыми не страшно идти по жизни, которые поддержат в трудную минуту, разделят радость побед и станут верными друзьями на долгие годы. Желаю накопить моменты, которые захочется вспоминать всю жизнь, - и пусть этих моментов будет как можно больше!

Не бойтесь ошибаться, задавать вопросы и пробовать новое! Будьте смелыми, любознательными и открытыми ко всему, что приготовила вам студенческая жизнь.

Пусть ваши студенческие годы станут одним из самых счастливых и насыщенных периодов в жизни. Пусть учеба дается легко, а знания усваиваются с интересом. Пусть рядом всегда будут надежные друзья и мудрые наставники. Пусть каждый день приносит что-то новое и важное. Удачи во всех ваших начинаниях!



Гранкина Юлия – председатель медиасектора

Дорогие студенты! Поздравляю вас с 1 сентября – с Днем знаний и началом нового учебного года!

Пусть этот день станет для вас не просто формальной датой в календаре и началом нового семестра, а по-настоящему ярким стартом к новым открытиям, смелым идеям и большим достижениям в тех сферах, которые вам действительно интересны. Помните, что студенчество – это уникальное время, когда перед вами открыты все дороги, а энергия и любознательность способны свернуть горы.

Желаю вам, чтобы знания давались легко и с увлечением, чтобы лекции и семинары были не рутиной, а захватывающим диалогом, а пары – интересными и полезными. Пусть каждый новый день приносит вам радость от учебы, вдохновение от общения с преподавателями и единомышленниками, а студенческие годы запомнятся только самыми яркими, теплыми и счастливыми моментами. Цените это время, заводите друзей, пробуйте новое и не бойтесь ошибаться – именно так рождается опыт.

Пусть этот учебный год будет щедрым на успехи, интересные проекты и личные победы, а наш Студенческий совет с радостью поможет вам в этом!

Верьте в себя, ставьте амбициозные цели и не останавливайтесь на достигнутом!

Только вперед!

Дорогие студенты! От всей души поздравляю вас с 1 сентября — с Днем знаний и началом нового учебного года!

Для нас, будущих прокуроров, учеба – это не просто лекции и семинары, а путь к серьезной, ответственной профессии. Пусть этот год будет продуктивным: пусть каждая пара дает не только знания, но и понимание, как применять их на практике, как стоять на страже закона и справедливости.

Студенческий совет будет рядом: поможем, поддержим, организуем интересные мероприятия для вашего роста.

Не бойтесь проявлять инициативу. Желаю, чтобы учебный год был насыщенным, интересным и полным побед — и в освоении сложных тем, и в общественной жизни, и в личных стремлениях. Пусть все задуманное сбывается, а трудности только закаляют характер!

С праздником, дорогие студенты! С новым учебным годом!



Лавров Макар – председатель студенческого совета Института

Белоусова Анна, 4 курс

ПРИВЕТ РОДНОМУ ИНСТИТУТУ ОТ МОЛОДЫХ СПЕЦИАЛИСТОВ

Григорьев Иван
помощник прокурора города Пскова



Как бы ты посоветовал первокурсникам провести студенческое время с интересом и пользой? Что ты можешь им пожелать?

Дорогие первокурсники! Поздравляю вас с началом нового этапа. Теперь вы – студенты, а значит вам все по плечу!

Отвечая на вопрос, советую присмотреться к кружкам студенческого научного общества. В нашем вузе их много, и каждый найдет что-то по душе.

Изучая различные точки зрения ученых, противоречивую судебную практику и проблемы правоприменения, вы не только лучше разберетесь в предмете, но и сможете подготовить хороший доклад. А из него потом запросто получится научная статья. К тому же преподаватели заметят вашу заинтересованность и старательность, что может сыграть вам на руку – например, поможет получить зачет или экзамен автоматом.

Очень приятно, когда тебе поставили автомат, и практически вся группа сдает полностью весь экзамен (у меня такое было, к сожалению, всего лишь один раз)

P.S. С интересом и пользой можно также ходить на матчи нашей футбольной команды Юрфак United и поддерживать ребят. Девочки, там играют самые крутые мальчики в институте!

P.P.S. Мальчики, постарайтесь поступить на военную кафедру в нашем институте, там

вас будут ждать невероятные и увлекательные приключения, а также новые друзья, с которыми вы будете поддерживать связь и после окончания института.

Григорьева Милана
помощник прокурора Псковского района Псковской области



По какому событию ты больше всего скучаешь после выпуска из Института?

По первому дню учебы! Не только по первому приходу в Институт в 2021 году, а по каждому 1 сентября на протяжении всех 5 лет обучения.

После летней разлуки встречаешься с друзьями, которые разъехались по разным субъектам нашей страны. Вновь чувствуешь себя студентом – за партой, отвечая у доски, находясь в стенах любимого Литейного, 44. Нельзя передать свою тоску по этим моментам тем, кто еще не закончил обучение. Уверена, многие выпускники испытывают тоже самое, что и я.

Желаю вам ни пуха ни пера!

Иванова Ксения
помощник прокурора Карачевского района Брянской области



Какие самые яркие воспоминания остались у тебя о студенческой жизни?

В целом, всю студенческую жизнь можно описать как яркое воспоминание. Это и пары по различным дисциплинам, и вузовские мероприятия, поездки, жизнь в общежитии, какие-то совместные походы с группой (а у меня была супергруппа, люблю ее!), и, конечно, друзья, которых мне подарил Институт. Больше всего, конечно, запомнилась первая и последняя недели в Институте. Первая, потому что это было начало чего-то нового, знакомство как с городом, так и с Институтом, преподавателями и однокурсниками. Последняя, потому что перед глазами будто очень быстро промелькнули все годы учебы. Пришло осознание, что все закончилось, впереди рабочая деятельность, а позади будут лишь прекрасные воспоминания о пяти годах учебы.

Иванов Илья, 3 курс

ПУТЕШЕСТВИЕ ПО РОССИИ / КОСТРЮКОВА АННА, 4 КУРС

Долго будет Карелия сниться,

Будут сниться с этих пор

Остроконечных елей ресницы

Над голубыми глазами озер.

К. Рыжов

Приветствуем вас, дорогие читатели студенческой газеты «Литейный, 44»! Сегодня мы совершим виртуальное путешествие в край лесов, озер и скал, в настоящую жемчужину Русского Севера – в Республику Карелия!



Начнем мы наше путешествие со столицы Карелии – города Петрозаводска. Архитектура города уникальна, ведь там гармонично сочетаются старые здания, построенные в довоенный период, с послевоенными постройками. Также при прогулке стоит обратить внимание на центральную площадь города – площадь Ленина, построенную еще при Екатерине II. Кроме того, стоит посетить и самую большую площадь города - Кирова. И конечно, завершить прогулку можно на набережной Петрозаводска. Именно она является визитной карточкой города. Ведь с этого места открывается потрясающий вид на Онежское озеро.

Затем мы перенесемся на побережье Белого моря в поморский город Кемь. Кемь – исторический центр Карельского Поморья на реке Кемь недалеко от Белого моря. Путешественникам стоит посетить Кемский музей «Поморье», деревянный Успенский собор, Благовещенский собор, исторический ландшафт Лепострова, Центр культуры и спорта, городскую площадь у него и Кемскую межпоселенческую библиотеку. Музей раскрывает промыслы и быт поморов, соборы – разные эпохи религиозной архитектуры, а Лепостров – островную структуру старого центра. Рабочеостровск находится примерно в 15 километрах и является отдельным поселком с причалом, откуда можно отправиться в путешествие в Архангельскую область, на Соловецкие острова.



Завершим мы наше путешествие на острове Кижи, увидев настоящие шедевры деревянного зодчества Русского Севера. На территории музея-заповедника возведен архитектурный ансамбль, состоящий из церкви Преображения Господня, церкви Покрова Богородицы и колокольни, окруженных единой оградой. Существует легенда, что карельский мастер после окончания строительства церкви был так восхищен своим творением, что выбросил топор в Онегу, чтобы никто не повторил его архитектурный шедевр.



Кижи - музей под открытым небом, который внесен в список объектов всемирного культурного наследия ЮНЕСКО.

Обязательно посетите это место, ведь здесь, в окружении невероятной и суровой карельской природы, расположен уникальный памятник деревянного зодчества - архитектурный ансамбль Кижского погоста и единственный в своем роде музей-заповедник.

На этом наше путешествие подходит к концу. Это была всего лишь малая часть такой самобытной и удивительной Карелии!

СРАВНЕНИЕ МНЕНИЙ: ПЕРВЫЕ ПАРЫ НА 1 КУРСЕ



Сироткин Илья

В каком направлении ты планируешь развиваться, поступив на 1 курс Института, будь то спорт или творчество? И какие в этом ты видишь перспективы?

На первом курсе и в последующие годы обучения я хочу внести свой вклад в футбольную команду вуза, а также развивать вне вуза свои знания и качества, которые в дальнейшем помогут мне при работе прокурорским работником.



Иванова Варвара

Я хочу дальше продолжить развиваться в спорте. Думаю, что у меня это получится, потому что давно им увлекаюсь на профессиональном уровне. Больше всего мне бы хотелось бегать, кататься на лыжах, да и в целом участвовать в самых разных спортивных мероприятиях и защищать честь университета.



Кожевников Всеволод

Наука и практика одновременно.

Криминалистика, судебная экспертиза, цифровые доказательства, уголовный процесс. На первом курсе - фундамент: теория права, логика, история правовых учений. Параллельно - научный кружок и физическое развитие, спорт. Перспектив и вариантов направлений развития немало.

Родина Александра

Я и подумать не могла, что в Институте может быть такое большое количество дополнительных кружков и объединений. На данный момент интересно узнать о каждом по чуть-чуть и уже потом погрузиться в определенное направление. Благодаря этому я найду единомышленников, узнаю много нового и в дальнейшем смогу это применять в учебе.

Почему вы приняли решение о поступлении в наш Институт? Что стало для вас решающим фактором?

Сироткин Илья

Из-за травм прекратил я занятия профессиональным спортом и поступил в кадетский корпус Следственного комитета. За пять лет обучения понял, что хочется изучать юриспруденцию. Подал документы в вузы и получилось как получилось. Был выбор из нескольких вузов, куда я проходил, но все-таки сумма всех факторов сыграла свою роль.

Иванова Варвара

Для поступления в наш Институт решающим фактором, скорее всего, стало мое желание реализовать себя в профессии прокурора.

Кожевников Всеволод

Определяющим фактором при поступлении в СПбЮИ (ф) УП РФ стало желание осуществления правосудия, поддержание правопорядка и защиты законных интересов граждан и государства. Получение высокой квалификации и осознание себя профессионалом своего дела.

Родина Александра

Для меня это решение оказалось непростым, потому что в тот момент я осознавала, что, поступив сюда, мне стоит быть во много раз ответственнее и прилагать большие усердия в учебе, ведь в дальнейшем придется принимать судьбоносные решения, опираясь только на свои знания и мысли. Однако именно эта сложность и привлекла меня. Наверное, это и можно считать решающим фактором моего поступления.

Как вы адаптировались к системе семинарских занятий на 1 курсе? Не возникало ли каких-либо трудностей после школьной скамьи?

Сироткин Илья

Семинарские занятия для первокурсников – это что-то новое. Сначала было страшно от неизвестности, потом было тяжеловато в понимании, но уже со второй недели обучения начало получаться все лучше и лучше. В этот момент главное не опускать руки!

Иванова Варвара

К семинарским занятиям я адаптировалась довольно-таки легко. Каждый из преподавателей в начале занятий объяснял свои требования, но по большей части эта адаптация прошла успешно благодаря адаптерам, которые на протяжении всего нашего пребывания в университете помогали, рассказывали про внутренние устройство университета, в общем и целом помогали освоиться.

Трудности после школьной скамьи скорее всего возникли из-за длительности занятий, непривычно что они идут полтора часа, а не привычные 40 минут с длинной переменой, но сейчас уже все хорошо!

Кожевников Всеволод

Адаптация к системе семинарских занятий прошла мягко благодаря профессионализму преподавателей и поддержке старших товарищей. Лекции и семинары - часть новой ступени в жизни, к которым хочется тянуться.

Родина Александра

После нескольких месяцев отдыха и привычного расписания, конечно, становится непривычно, что спустя 45 минут ты не выходишь на 20 минут на отдых. Думаю, это нарабатывается с опытом и совсем скоро я буду рада, что день проходит так быстро.

За непродолжительный период учебы на 1 курсе удалось ли тебе посетить какие-либо спортивные, научные или культурно-массовые мероприятия? Какой опыт удалось из этого вынести?

Сироткин Илья

За первые две недели обучения в Институте я посетил собрания различных кружков, был избрал в Студенческий совет вуза и прошел отбор в сборную по футболу. Поскольку для первокурсников это все в новинку было очень непривычно, но я быстро адаптировался и нашел нужный ритм для комфортного обучения.

Иванова Варвара

Посетить мероприятия удалось, но не все. Например, я присутствовала на экскурсии по университету, которая меня очень сильно поразила. История нашего учебного заведения уникальна и неповторима, возможно, это из-за того, что она началась еще в царской России. Также меня заинтересовало спортивное мероприятие, которое я, к сожалению, не посетила, надеюсь в дальнейшем получится активно поучаствовать в спортивной деятельности.

Кожевников Всеволод

За небольшой период студенческой жизни одним из особенно ярких моментов стала обзорная экскурсия по Санкт-Петербургу и знакомство с колоритом и историей города. Благодаря опыту старшекурсников в проведении экскурсионных мероприятий, нам открылась уникальная возможность ближе познакомиться с городом, узнать его историю, обсудить насущные вопросы будущей учебы и службы и, конечно же, посмеяться в неформальной обстановке. В ходе мероприятия все участники были приглашены на общее фото, что стало теплым воспоминанием и началом нового большого дружного пути.

Родина Александра

Даже спустя такой короткий период обучения многие первокурсники успели побывать на некоторых мероприятиях. Обзорная экскурсия по Санкт-Петербургу, День солидарности в борьбе с терроризмом и дружеские часы вместе с адаптерами раскрывают Институт с совершенно другой стороны. Из каждого мероприятия можно вынести опыт и, думаю, уже скоро мы будем участвовать в мероприятиях.

Кострюкова Анна, 4 курс

ИНТЕРВЬЮ СО СТИПЕНДИАТАМИ ПРЕЗИДЕНТА РФ, ПРАВИТЕЛЬСТВА РФ, ГЕНЕРАЛЬНОГО ПРОКУРОРА РФ

Стипендия – это не только финансовая поддержка, но и признание академических успехов. В этом интервью мы пообщались со студентами-стипендиатами, чтобы узнать, что стоит за их достижениями. Ребята честно рассказали о балансе между парами, научной и общественной деятельностью и личной жизнью, а также о шагах, которые реально повышают шансы в конкурсе. Герои нашего выпуска: стипендиат Президента Российской Федерации – Кузнецова Екатерина, студентка 5 курса, стипендиаты Правительства Российской Федерации – Карташева Виктория и Шеставин Илья, студенты 4 курса, стипендиаты Генерального Прокурора Российской Федерации – Иванова Александра, Лавров Макар, Махаринская Мария, студенты 5 курса, Вересов Михаил, студент 4 курса.

Карташева Виктория, 4 курс

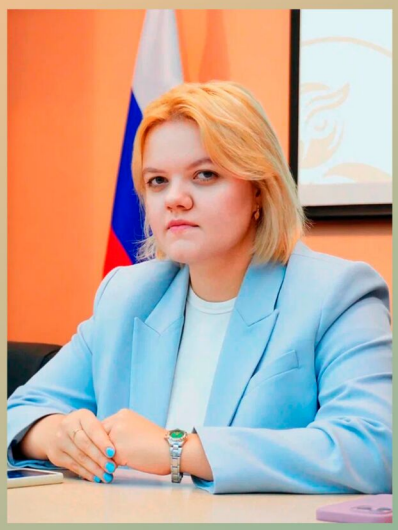

Какие требования и этапы отбора оказались для вас наиболее сложными при подаче документов?

Пожалуй, самым сложным этапом оказался сбор большого пакета документов, необходимого для участия в конкурсе. Это вполне закономерно, учитывая высокий уровень самой стипендии и требования к кандидатам. Необходимо было не просто указать свои достижения, но и документально подтвердить каждое из них. В то же время именно этот этап позволил мне еще раз увидеть объем проделанной работы и понять, насколько насыщенным оказался этот год.

Махаринская Мария, 5 курс

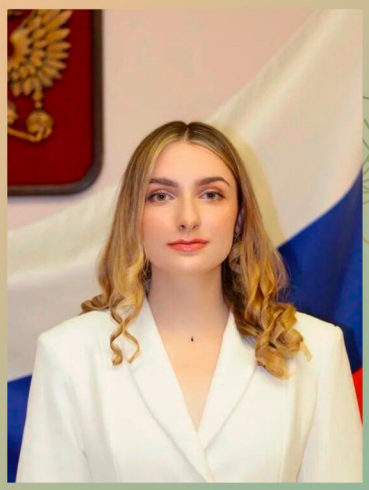

По моему мнению, самым сложным этапом оказался именно сбор и систематизация документов. Нужно было внимательно проверить все достижения, подтвердить их, указать точные даты и ничего не упустить при заполнении большого объема информации. При этом сам процесс научного и студенческого развития был для меня естественным, а вот представить весь этот путь в строгом формате конкурсного портфолио потребовало особой внимательности и организованности. Поэтому главным испытанием я бы назвала именно тщательность и ответственность при подготовке документов.

Кузнецова Екатерина, 5 курс

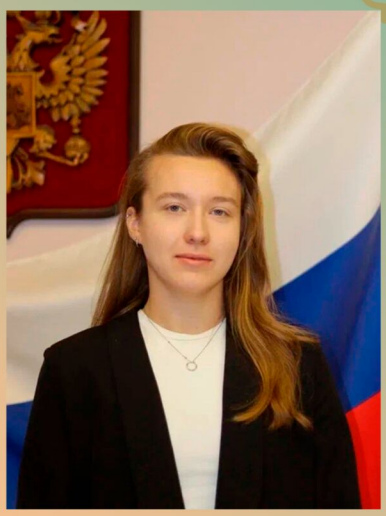

Самым сложным был не один конкретный пункт, а необходимость выдерживать высокую академическую «планку» на фоне высокой загруженности на протяжении нескольких лет. Совмещать научную деятельность, которая является основой для получения именных стипендий, с учебой, подготовкой к сессии, производственной практикой в органах прокуратуры, а также личными хобби достаточно сложно, но возможно.

Иванова Александра, 5 курс



Я бы не сказала, что требования и этапы отбора были сложными, – они скорее были очень долгими в плане временных затрат и однотипными. Весь отбор по факту сводился к подготовке различных документов: портфолио, характеристик и приложений к ним, что было достаточно муторно для меня. Более того, в процессе подготовки менялись требования к оформлению документов, и приходилось несколько раз все переделывать, что, честно говоря, не добавляло оптимизма. Ну и, конечно же, было очень волнительно ожидать результатов и гадать, получишь ты стипендию или нет.

Шеставин Илья, 4 курс



Наиболее сложным требованием участия в конкурсе для меня было накопить как можно больше достижений за определенный конкурсный период, итоги которого учитывались при назначении стипендии. Из трудностей, с которыми я столкнулся на этапе отбора, самой значительной для меня стала большая конкуренция. Необходимо

было за короткий временной промежуток набрать достижений не меньше, чем это смогли сделать другие участники отбора, которых, как оказалось, было немало. Состязаться приходилось с действительно сильными и достойными ребятами как с моего, так и с других курсов.

Какие достижения или качества, по Вашему мнению, сыграли решающую роль при назначении стипендии?

Вересов Михаил, 4 курс



Из личностных качеств это, конечно же, ответственность, целеустремленность, решительность, твердость, упорство, настойчивость, а из достижений – победы в олимпиадах и конференциях, но в первую очередь – руководство всем патриотическим направлением Института и организация соответствующих мероприятий.

Махаринская Мария, 5 курс

Решающую роль сыграла моя постоянная вовлеченность в жизнь Университета и желание использовать возможности, которые он мне давал. Мне всегда было интересно пробовать себя в чем-то новом: заниматься научной работой, участвовать в различных проектах и мероприятиях, развиваться не только в профессиональной, но и в других сферах. Благодаря этому постепенно складывался опыт, который сегодня я могу назвать одним из самых ценных результатов своих студенческих лет. При этом я никогда не стремилась просто собрать как можно больше достижений. Для меня было важно, чтобы за каждым из них стояли искренний интерес, полученные знания или новый опыт. Думаю, именно такое отношение к своему развитию и позволило мне прийти к этому результату.

Лавров Макар, 5 курс



Думаю, системная общественная работа и видимый результат. Я староста, председатель Студенческого Совета Института, долгое время возглавлял Экскурсионный клуб, много участвую в спортивной жизни института, активный участник театральной студии. Плюс стабильная успеваемость без задолженностей – это обязательное условие.

Иванова Александра, 5 курс

Если говорить о достижениях, то в моем случае равнозначную роль сыграли как научная, так и общественная деятельность. С 1 курса я участвовала в различных конференциях, олимпиадах, конкурсах, где-то я занимала призовые места, где-то нет, но в любом случае это давало свой результат. Позже я стала заниматься организаторской деятельностью – за 4 года я была главным редактором журнала Студенческого научного общества общества «Вестник СНО», старостой СНК «Правоохранительные ораны», главой Экскурсионного клуба. Также я всегда пробовала что-то новое, расширяла свой кругозор и не превращала свою жизнь в «день сурка». Все это время я вела экскурсии, играла в Театральной студии, выступала на концертах, организовывала и участвовала в различных научных, общественных, в том числе патриотических мероприятиях. Искренне считаю, что постоянная смена деятельности дала мне возможность не только наслаждаться студенческий жизнью во всех проявлениях и попробовать все, что хотелось, что вылилось в весомый результат – получение стипендии Генерального прокурора Российской Федерации. Не могу не отметить, что я всегда занималась и занимаюсь именно тем, что мне нравится, а также старалась делать все качественно, поэтому и удалось достичь определенных результатов. Я убеждена, что любые действия дают свой результат – пусть не прямо сейчас, но в перспективе точно.

Шеставин Илья, 4 курс

Решающую роль при назначении стипендии сыграли достижения, которые я успел заработать в конкурсный период. Прежде всего, это необходимое количество научных статей, опубликованных в студенческих журналах и сборниках научных конференций. Но всего этого невозможно было бы достичь без поддержки и высокого профессионализма преподавателей нашего института, под научным руководством которых мною были написаны работы, позволившие достичь желаемого результата.

Как вы готовились к участию в конкурсе, и сколько времени заняла эта подготовка?

Кузнецова Екатерина, 5 курс

Подготовка и участие охватывается нормативно определенным периодом – с 1 апреля текущего года по 31 марта следующего года. В этот период необходимо собрать портфолио документов, самым главным из которых является подтверждение своих достижений. Мне удалось организовать свою подготовку так, чтобы тематика научных работ, которые были представлены мной для конкурса в мероприятиях, была связана с основными изучаемыми дисциплинами – это прокурорский надзор и гражданский процесс. Это значительно облегчило процесс подготовки, поскольку научные исследования соответствовали моему учебному плану.

Карташева Виктория, 4 курс

В определенном смысле к участию в конкурсе я готовилась весь год. Для получения стипендии необходимо было иметь значительный объем достижений в научной сфере, поэтому практически в течение всего года я участвовала в научных мероприятиях, конкурсах, конференциях и других проектах. При этом все это происходило параллельно с основной учебой и общественной деятельностью в Институте. Если говорить непосредственно о подготовке документов, то их сбор и оформление заняли около трех месяцев. Это был достаточно большой объем работы, поскольку необходимо было систематизировать все достижения.

Мария Махаринская, 5 курс

Если говорить именно о подготовке к конкурсу, она заняла около полугода. Основная работа была связана с тем, чтобы внимательно собрать и систематизировать результаты нескольких лет обучения: документы, подтверждения, научные работы, участие в мероприятиях и другие достижения. При этом я не воспринимала это как создание чего-то нового специально для конкурса. Скорее, это была возможность собрать воедино уже пройденный путь и посмотреть на него со стороны. И, пожалуй, именно этот процесс оказался для меня самым интересным – увидеть, как постепенно складывались результаты того, чем я занималась на протяжении всего обучения.

Иванова Александра, 5 курс

Как я уже упомянула, основная подготовка к участию в конкурсе – это разработка огромного количества документов, которые рассказывают о твоих успехах в различных видах деятельности и подтверждают их. Это действительно занимает большое количество времени и требует особой сосредоточенности. А если говорить масштабно, то можно сказать, что моя подготовка к конкурсу началась с участия в первом мероприятии на 1 курсе, когда я загорелась всей этой студенческой и научной деятельностью.

Шеставин Илья, 4 курс

Подготовка к участию в конкурсе - это трудоемкий и длительный процесс, который у меня занял несколько месяцев. Он включал в себя сбор документов, подтверждающих наличие достижений, а также их систематизацию и приведение в соответствие требованиям. Отмечу, что подготовка - очень важный этап, который играет существенную роль при назначении стипендии. Он требует большой внимательности, поэтому подходить к нему следует основательно.

Какие чувства Вы испытали, когда получали стипендию в торжественной обстановке?

Вересов Михаил, 4 курс

Сложно описать, но сугубо положительные. В этот момент я думал о том, что за три года до этого на торжественном мероприятии ко Дню знаний, когда получал студенческий билет и впервые видел вручение именных стипендий, я и представить себе не мог, что спустя время сам окажусь среди стипендиатов. Получать приказ Генерального прокурора Российской Федерации о назначении именной стипендии лично из рук его заместителя – большая честь для меня.

Лавров Макар, 5 курс

Волнение, огромную благодарность и чувство ответственности. Понял, что это не просто награда, а результат огромного труда.

Кузнецова Екатерина, 5 курс

Я испытала большую радость и гордость за собственные успехи, за достижение цели, которая стояла передо мной, а также чувство признательности руководству Института и моим научным руководителям, чья поддержка сделала это возможным. Но наряду с этим возникло и отчетливое чувство ответственности: осознание того, что высокая оценка обязывает соответствовать ей и в дальнейшем.

Иванова Александра, 5 курс

Я была очень рада и горда тем, что смогла стать стипендиатом Генерального прокурора Российской Федерации. Можно сказать, что это желание у меня появилось 1 сентября 2022 года в первый день моего 1 курса и я долго шла к его осуществлению. Достаточно символично, что стипендию я получила на пятом (последнем) курсе, как бы подводя итог своей студенческой жизни в прекрасном городе на Неве.

Что бы вы посоветовали студентам, которые хотят претендовать на такую стипендию, но сомневаются в своих силах?

Карташева Виктория, 4 курс

Я бы прежде всего посоветовала искренне верить в себя и действительно гореть тем, что вы делаете. Мне кажется, очень сложно добиться серьезных результатов, если заниматься чем-либо только ради строчки в портфолио или определенной награды. Не стоит бояться пробовать новое, участвовать в мероприятиях и выходить за рамки привычного. Даже если с первого раза что-то не получится, это не означает, что нужно сдаваться. Иногда результат приходит не сразу, но именно постоянство и готовность продолжать после неудач в итоге и приводят к большим достижениям. Поэтому я бы сказала: не обязательно изначально ставить перед собой цель получить стипендию. Гораздо важнее поставить перед собой цель развиваться, заниматься тем, что вам действительно интересно, и качественно делать то, что вы любите. А результат обязательно появится.

Лавров Макар, 5 курс

Не бойтесь и не сомневайтесь! Не ленитесь, принимайте активное участие в жизни Института, ведь за это вы получите не только благодарность и признание, а прежде всего огромный багаж воспоминаний, который останется с вами на всю оставшуюся жизнь.

Вересов Михаил, 4 курс

Я думаю, не нужно заниматься каким-либо делом сугубо ради получения именной стипендии или любого иного материального вознаграждения. Успех приходит тогда, когда «горишь» своим делом и получаешь от него удовольствие, надо просто заниматься тем, что самому нравится, тогда будет мотивация и желание продолжать достигать высоких результатов, что в конечном счете может привести в том числе и к получению именной стипендии.

Иванова Александра, 5 курс

Я бы посоветовала попробовать участвовать в конкурсе в любом случае. Да, всегда нужно трезво оценивать свои шансы, но попытка переступить через свои сомнения и рискнуть в перспективе дает даже больше, чем ожидаешь. В любом случае, даже проигрыш – это не конец, а промежуточный результат, который поможет проанализировать все ошибки и участвовать в конкурсе в следующем году с более высокими шансами на победу, поскольку ты уже будешь знать всю структуру и особенности отбора. Я же тоже выиграла эту стипендию не с первого раза, но ни разу не пожалела о своем участии в конкурсе.

Поэтому, дорогие студенты, даже сомневаясь в своих силах, пробуйте и дерзайте, и у вас обязательно все получится!

Шеставин Илья, 4 курс

Студентам, которые хотят претендовать на такую же стипендию, но сомневаются в своих силах, я советую не бояться пробовать участвовать в конкурсе, не отчаиваться при неудачах, если они все же случатся, не опускать руки, а пробовать снова и снова. Помните, количество имеет свойство перерастать в качество. Старайтесь, прикладывайте максимум усилий к достижению успеха и всё у вас получится. Если у вас есть потенциал и возможности, их необходимо реализовывать. Верьте в свои силы, и тогда вы обязательно решите поставленные перед вами задачи и непременно добьетесь всех намеченных вами целей.

На такой хорошей ноте наше интервью подходит к концу. Мы благодарим Екатерину, Викторию, Марию, Александру, Макара, Михаила и Илью за их ответы и желаем им дальнейших успехов и наград!

Толстякова Арина, 5 курс

СМОТРИ, ЧИТАЙ, СУДИ/АБИДОВА МАРИЯ, 3 КУРС

Общество давно сформировало множество стереотипов об учебе: «главное - оценки», «нужно быть серьезным», «успех измеряется дипломом». Кино нередко берет подобные установки как отправную точку, чтобы затем показать, как они ломаются под напором реальных человеческих историй. Герои жизни учатся не по учебникам, а на ошибках, в конфликтах, через открытия. В этой подборке - фильмы, которые по-новому показывают зрителю тему образования и заставляют задуматься, что на самом деле значит «научиться чему-то важному».

«Большая перемена» - советский четырехсерийный художественный телевизионный фильм, снятый в 1972-1973 годах режиссером Алексеем Кореневым по мотивам повести Георгия Садовникова «Иду к людям». Нестор Северов проваливается на экзамене в аспирантуру и идет работать учителем в вечернюю школу. Он становится классным руководителем 9-го «А» - «удивительного, прекрасного, сумасшедшего» класса. Поначалу далекий от мирской суеты Нестор Петрович начинает жить заботами своих взрослых учеников.



«Общество мертвых поэтов» - захватывающая драма 1989 года с Робином Уильямсом. Новый учитель литературы в престижной школе для мальчиков вдохновляет учеников мыслить самостоятельно и возрождает тайный клуб «Общество мертвых поэтов». Фильм о том, как пробудить настоящий интерес к учебе и творчеству, а не бездумно заучивать текст книги.



«Блондинка в законе» - культовая комедия про учебу 2001 года. Главная героиня - Эль Вудс - яркая, жизнерадостная блондинка, «королева кампуса», которая обожает розовый цвет и все, что связано с модой. Она уверена, что ее парень вот-вот сделает предложение, но вместо этого он заявляет, что хочет серьезных отношений с «умной девушкой» и поступает в Гарвардский университет на юридический факультет. Эль поступает в тот же Гарвард, чтобы доказать всем, что она не является поверхностной, какой ее привыкли считать. Однако девушке удается оставаться собой в обществе, в котором все стараются казаться довольно серьезными людьми. Именно это помогает ей стать профессионалом, выигрывать дела и пользоваться уважением у всех, кто относился к ней предвзято.



Абидова Мария, 3 курс

ОСЕННИЙ ГОРОСКОП

Гороскоп на осень для знаков зодиака богат на удивительные события. Этот период станет переломным для многих, поскольку влияние планет окажет мощное воздействие на ваши личные и профессиональные сферы жизни.

Здесь вы найдете не просто астрологический прогноз, но и практические советы. Пусть каждый знак почувствует, что вселенная не только наблюдает, но и помогает.

Овен

Мужчина – Овен. В начале сентября Солнце еще находится в Деве, придавая вам аналитичность и внимание к деталям, но уже 23 сентября Солнце переходит в Весы и ваша активная природа «переключится» на взаимодействие, социальные связи, партнерство и дипломатию.

Женщина – Овен. Ваша энергия будет колебаться между импульсивностью и желанием стабильности. В первой декаде Солнце еще находится в Деве и стимулирует внутреннюю работу: самоанализ, пересмотр привычек, возможно, отказ от того, что мешает росту. Однако когда Солнце вступит в Весы, вы почувствуете зов внешнего: отношения, диалог. Венера в Скорпионе усилит страсть, но может добавить драмы.

Телец

Для женщин Тельцов – месяц заботы о доме, теле и внутреннем пространстве. Вы можете почувствовать сильную потребность «упорядочить хаос»: уборка, ремонт, избавление от хлама. Создавайте атмосферу покоя и уюта в доме, уделяя внимание мелочам интерьера и декорированию пространства.

Мужчины, для вас сентябрь будет месяцем медленной, но основательной работы. Плутон может усилить трансформацию в финансовой сфере вы пересмотрите источники дохода, откажетесь от схем, которые не приносят развития. В этот период не рекомендуется брать кредиты и возлагать на себя большие финансовые обязательства. Меркурий и Солнце в Деве предупреждают: цифры надо перепроверять, документы смотреть со скрупулезностью.

Близнецы

Сентябрь для женщин Близнецов – идеальное время для расширения круга общения, участия в союзах, проектах. Возможно, вы получите приглашение в группу, клуб или организацию. Меркурий выступает катализатором идей и коммуникаций, способствующим расширению круга знакомых и установлению полезных связей.

Мужчины – Близнецы, вас ждет активный ментальный ритм. Коммуникации, обучение, поездки выйдут в этом месяце на первый план. Сентябрь будет богат на шансы высказаться, проявиться и быть услышанным. Меркурий, пока еще в Деве, помогает четко формулировать мысли. Однако избегайте перегрузки и находите время для отдыха.

Рак

В сфере чувств и взаимоотношений у женщин Раков наступает время ярких эмоций. Будет шанс углубить связи, сблизиться с партнером, особенно важны честность и душевность. Венера в Скорпионе может добавить драмы, которая может проявиться в ревности, недоверии. Говорите откровенно, не копите обиды, уделяйте партнеру внимание и тепло.

Для мужчин Раков сентябрь принесет возможность переосмысления жизненного пути. Вероятно вы почувствуете же вашим врагом, избегайте стагнации.

Лев

Женщины – Львы, солнце в Весах к концу месяца выкручивает вашу харизму на максимум. Люди притягиваются к вам, используйте это для того, чтобы брать инициативу, вести за собой. Отличный период для выступлений, мероприятий, работы в команде.

Сентябрь для Львов окажется месяцем амбиций и возможностей. Юпитер и Сатурн подсказывают: если грамотно распоряжаться ресурсами, можно увеличить свой авторитет. Смело берите на себя крупные проекты, дополнительные функции – это поможет заявить о себе и реализоваться с лучшей стороны.

Дева

Женщины – Девы, Вы ощущаете внутреннее желание перемен, но Сатурн требует ответственности и зрелого подхода. Работа и здоровье выходят на первый план. Из-за ретроградного Урана в Близнецах после 10 сентября возможно желание «выскочить» из рамок привычного, контролируйте импульсы. Полная Луна к концу сентября может обострить тему романтических отношений или личных границ. В течение сентября займитесь здоровьем (профилактика, режим сна), пересмотрите рабочие задачи, установите четкие границы в отношениях.

Мужчины – Девы в начале месяца из-за перехода Луны возможно почувствуют усталость, а к концу месяца Полнолуние может вызвать излишнее эмоциональное напряжение. Сосредоточьтесь на упорядочивании своих дел, организуйте финансовые потоки, создайте план до конца года. В отношениях будьте открыты, честны, но не форсируйте развитие. Начните для себя новый полезный ритуал (ранний подъем, спорт, чтение).

Весы

Женщины – Весы. Вас ждут открытые сердца и важные разговоры, что может касаться как близких, так и внешнего мира. Вероятно вы обретете союзника. В этот период могут возникать конфликты из-за недопонимания, поэтому желательно прислушиваться и не торопиться с выводами.

Мужчины, Меркурий входит в ваш знак к середине месяца: коммуникация, стратегия и переговоры выходят на сцену. Ретро-Уран призывает пересмотреть старое, вернуться к незавершенным вопросам. Работайте над деловыми контактами, выстраивайте стиль общения, а в личных отношениях будьте готовы к диалогу и корректировке.

Скорпион

Женщины – Скорпионы почувствуют необходимость внутренней переоценки самоценности и личных границ. Конец месяца может вызвать внутренние кризисы и сомнения, что открывает пространство для духовного развития и рефлексии. Важно вести дневник, заниматься медитацией и уделять внимание ментальному здоровью. Интуиция и внутреннее знание станут вашими проводниками, прислушивайтесь и доверяйте своим ощущениям.

Мужчины – Скорпионы будут сталкиваться с переосмыслением коммуникаций и социальных связей из-за ретроградного Урана. Сатурн акцентирует долгосрочные обязательства. Середина месяца может вызвать всплески эмоций, поэтому важны продуманные шаги в финансовых и партнерских вопросах, а ключевые разговоры лучше перенести на период после новолуния.

Стрелец

Женщины – Стрельцы, ваша душа потребует смысла и нового горизонта. Возможно, вы начнете учиться, углубитесь в философию, совершите поездку. Не спешите отвергать реальность, ретроградный Уран может стимулировать желание перемен, что требует обдуманных действий. Важно не форсировать крупные решения и готовить почву для будущих изменений.

Мужчины – Стрельцы будут сосредоточены на доме и семье, при этом новолуние 11 сентября акцентирует внимание на рабочие процессы. В начале месяца возможен перегруз задачами, а в конце – баланс между работой и личной жизнью. Оптимально планировать режим, распределять обязанности и выделять время для себя. Для вас сентябрь – месяц поиска смысла и расширения горизонтов. Проекты, обучения, и поездки могут претендовать на внимание.

Козерог

Женщины – Козероги будут работать над развитием личного бренда и имиджа, одновременно укрепляя внутреннюю силу и зрелость. Возможны переживания и сомнения к середине месяца, Луна переходит в знак Скорпиона. Новолуние даст возможности заложить полезные привычки, а конец месяца хорош для ревизии личных ресурсов и восстановления. Внутренняя сила и зрелость – ваши ключевые темы. Ретро-Уран подталкивает к смене образа мышления, а Сатурн к взрослению.

Мужчины должны обратить внимание на здоровье и привычки, а также проанализировать годовые цели. Новолуние усиливает тему дисциплины и системности, а ретроградный Уран дает шанс пересмотреть внутренние убеждения. В середине месяца возможны семейные вопросы и повышенная чувствительность, поэтому важно действовать спокойно и последовательно. Возможны карьерные толчки, признание, продвижение. Если вам придется конкурировать – пользуйтесь стратегией, а не силой.

Водолей

Женщины – Водолеи. Вы ощутите интерес к коллективу, социальной миссии, возможно, войдете в движение, организацию. Однако берегите личное пространство, иногда полезно проводить время наедине с собой и наполняться ресурсами. Ретроградный Уран стимулирует желание свободы, но Сатурн акцентирует на ответственность. Важно выстраивать идеи с четким планом.

Мужчины – Водолеи будут активно вовлечены в коммуникации, технологии и работу в группах. Сатурн требует структуры и системности, а ретроградный Уран может стимулировать переосмысление привычных методов. В конце месяца возможны трудности с творческим потоком, поэтому лучше работать постепенно, выстраивая план действий



Рыбы

Сентябрь 2026 для женщин – рыб станет временем внутренней переоценки ценностей, эмоциональной глубины и выхода из неопределенности, которая сопровождала предыдущие месяцы. Нептун в вашем знаке продолжает движение в последних градусах, усиливая вашу интуицию, чувствительность и склонность мечтам.

Мужчины, сентябрь может принести двойственные настроения, ваша интуиция и внутренняя чувствительность усилятся. В моменты сильных аспектов Венеры и Плутона вы можете быть слишком восприимчивы и переживать на себе чужие эмоции.



Абидова Мария, 3 курс

ЭКОЛОГИЯ: ПРОФИЛАКТИКА С НАСТУПЛЕНИЕМ ХОЛОДОВ

Привет, дорогой читатель! В своей рубрике я хочу рассказать тебе о базовых правилах профилактики с наступлением холодов. Сейчас в Санкт-Петербурге наступает осень. Конечно, осень – прекрасное время года, но в этом городе она ощущается немного по-другому: вместе с появившимися красивыми разноцветными листьями температура воздуха снижается, по ночам становится заметно прохладнее, учащаются дожди. Вот несколько базовых правил, благодаря которым осень будет для вас не только красивым временем года, но и безопасным.

Первое правило: одевайтесь по погоде. Избегайте как переохлаждения, так и перегрева: слишком теплая одежда при активной ходьбе может привести к тому, что вы вспотеете и быстро остынете на ветру. По возможности всегда берите с собой зонт – осенью в Петербурге часто идут дожди.

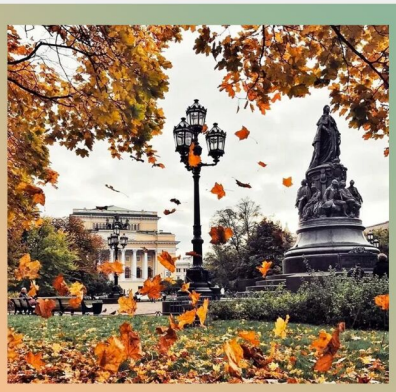

Второе правило: поддерживайте сбалансированный рацион. Осенью люди чаще болеют ОРВИ и другими инфекциями, а каждая такая болезнь повышает расход некоторых витаминов (С, группы В) и микроэлементов (цинка). Поэтому стоит включить в свой рацион следующие продукты: болгарский перец, шиповник, черную смородину, бананы, различную зелень.



Третье правило: продумайте вакцинацию. Осень – подходящее время, чтобы сделать прививки, например, от гриппа и пневмококковой инфекции. Такая профилактика значительно снизит риск заболеваний.

Четвертое правило: проверьте отопление. Когда начнется отопительный сезон, убедитесь, что в квартире тепло.

Пятое правило: будьте осторожны с электроприборами. С похолоданием растет нагрузка на электросеть. Проверьте исправность проводки, розеток и выключателей. Не используйте самодельные приборы, не перегружайте электросеть, не оставляйте включенные обогреватели без присмотра.

Пусть осень в Петербурге будет не только красивой, но и безопасной. Соблюдая эти

простые правила, вы убережете себя и своих близких от неприятностей и сможете по-настоящему наслаждаться этим особенным временем года – с его уютными прогулками, золотистой листвой и чашкой горячего чая после улицы. Берегите себя – и пусть холода не станут для вас испытанием.

Иванова Варвара, 1 курс

100 ЛЕТ СО ДНЯ РОЖДЕНИЯ АКТЕРА ЕВГЕНИЯ ЛЕОНОВА

2 сентября 2026 года Евгению Павловичу Леонову исполнилось бы 100 лет! Евгений Павлович был одним из тех великих артистов, которые никогда и никого не оставляли равнодушными. На сцене и в кино он перевоплощался бесконечное количество раз без грима и изменения голоса. Присущим его актерской игре качеством была доброта. Считалось, что он сыграл саму человечность.

«Полосатый рейс», «Джентльмены удачи», «Обыкновенное чудо» и, конечно же, голос Винни-Пуха - во всех этих кинокартинах снимался Евгений Леонов.

Евгений Павлович родился 2 сентября 1926 года в Москве. Когда началась Великая Отечественная война, Евгению было всего четырнадцать лет. Будучи школьником, он ушел работать на авиационный завод вместе с отцом, где среди станков и чертежей проходила юность будущего артиста.



В послевоенные годы Евгений Леонов работал в театре, начав свой творческий путь в театральной студии. Среди киноработ одной из его дебютных ролей стал образ ветерана-фронтовика в фильме «Белорусский вокзал».

Евгений Леонов начал сниматься в кино с конца 1940-х годов помимо основной работы в театре. Первые его роли были в основном эпизодическими, но даже в таких персонажах прослеживался полноценный характер, который создавал Евгений Павлович.

Талант Леонова был отмечен не только любовью зрителей, но и многочисленными профессиональными наградами.

В 1959 году ему присвоили звание заслуженного артиста РСФСР, в 1972 году - народного артиста РСФСР, а в 1978 году - народного артиста СССР.

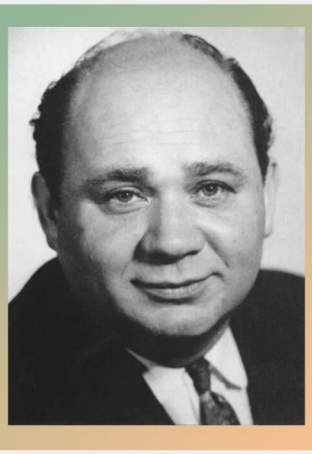

Среди наиболее значимых государственных наград Леонова - Государственная премия СССР 1976 года, Государственная премия РСФСР имени братьев Васильевых 1981 года и Государственная премия Российской Федерации в области литературы и искусства 1992 года.

Последней ролью Леонова стал Тевье-молочник в спектакле «Поминальная молитва». Евгений Павлович ушел из жизни 29 января 1994 года перед этой постановкой. Зрители, которые пришли на «Поминальную молитву» и узнали о смерти любимого актера, не стали сдавать билеты, несколько часов они простояли у входа в театр со свечами в руках.

Спустя многие годы после выхода фильмов с его участием мы по-прежнему узнаем знакомый голос и смеемся над теми же сценами. Евгений Павлович был и остается в памяти зрителей талантливейшим артистом.

Кострюкова Анна, 4 курс

135 ЛЕТ СО ДНЯ РОЖДЕНИЯ СОВЕТСКОГО МАТЕМАТИКА, ГЕОГРАФА, ГЕОФИЗИКА, АСТРОНОМА, ОДНОГО ИЗ ОСНОВОПОЛОЖНИКОВ РЕФОРМЫ СИСТЕМЫ ОБРАЗОВАНИЯ

30 сентября 2026 года отмечается 135 лет со дня рождения Отто Юльевича Шмидта (1891-1956 гг.) – выдающегося советского математика, географа, геофизика, астронома, исследователя Арктики и организатора науки. Его имя ассоциируется с полярными экспедициями, гипотезой образования планет и алгебраической школой. Однако для нас, студентов, особенно важно другое: Шмидт был одним из тех, кто в трудные послереволюционные годы закладывал основы новой системы образования в стране.

Родился Отто Юльевич 18 (30) сентября 1891 года в Могилеве. Окончил с золотой медалью Киевскую гимназию, а затем физико-математический факультет Киевского университета (1913). Еще в студенческие годы под руководством профессора Д. А. Граве начал исследования по теории групп. Его ранняя монография «Абстрактная теория групп» (1916) оказала заметное влияние на развитие алгебры. Позже он основал московскую алгебраическую школу, создал и долгие годы возглавлял кафедру высшей алгебры в МГУ.

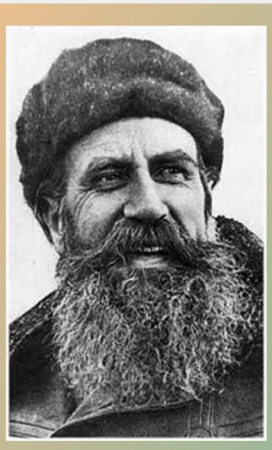

Но судьба ученого круто изменилась после Октябрьской революции. Шмидт активно включился в государственную работу: был членом коллегий Наркомпрода, Наркомфина, а главное – Наркомпроса. Именно здесь проявился его организаторский талант в сфере просвещения. В начале 1920-х годов система образования лежала в руинах. Шмидт стал одним из ключевых участников ее восстановления и перестройки. По предложению В. И. Ленина он вошел в коллегию Наркомпроса и стал заместителем председателя Главного управления профессионального образования (Главпрофобра). Он активно участвовал в подготовке документов по профессионально-техническому образованию, возглавлял комиссию по реформе высшей школы, разрабатывал новые учебные планы и программы.

Именно Шмидт предложил заменить громоздкое дореволюционное выражение «оставленный для приготовления к профессорскому званию» на краткое и емкое «аспирант» (от латинского aspirans – стремящийся). Так в советской системе появилась аспирантура – институт подготовки научных кадров, без которого трудно представить современную высшую школу. Работая в Наркомпросе, он последовательно отстаивал идеи, актуальные и сегодня: необходимость сочетания общего и специального образования, приоритет профессиональной подготовки для учащихся старше 15 лет, создание сети техникумов и научно-исследовательских учреждений. Он видел в профессиональном образовании не только способ восстановления экономики, но и путь к повышению общей культуры общества.

В 1921-1924 годах Шмидт возглавлял Государственное издательство. Под его руководством резко вырос выпуск учебной и научной литературы, возобновилось издание журналов и монографий, а в 1924 году он стал одним из основателей и первым главным редактором Большой советской энциклопедии. Сам ученый подчеркивал, что цель энциклопедии прежде всего образовательная – расширить и углубить знания, полученные в школе, и помочь ориентироваться в новых областях. С 1924 года и до конца жизни Шмидт преподавал в Московском университете. Он не просто читал лекции по высшей алгебре и истории математики, а создавал научную школу, воспитывал учеников, формировал традиции университетского образования.

Параллельно с образовательной и издательской работой Шмидт оставался исследователем. В 1928 году он участвовал в экспедиции на Памир. В 1930-е годы возглавлял Арктический институт, а затем Главное управление Северного морского пути.

Под его руководством проходили легендарные арктические экспедиции, была организована дрейфующая станция «Северный полюс-1». За освоение Арктики в 1937 году он получил звание Героя Советского Союза. В середине 1940-х годов Шмидт выдвинул космогоническую гипотезу образования Земли и планет Солнечной системы из холодного газово-пылевого облака. Эта идея, известная как гипотеза Шмидта, стала важным вкладом в астрономию и геофизику. Он же основал Институт теоретической геофизики АН СССР (ныне Институт физики Земли им. О. Ю. Шмидта).

Отто Юльевич Шмидт соединил в себе качества ученого-энциклопедиста и государственного деятеля. Он понимал, что без сильной системы образования, без подготовки кадров, без доступной научной литературы невозможно ни развитие науки, ни строительство нового общества. Его работа в Наркомпросе, создание аспирантуры, реформа высшей школы заложили основу для образовательной системы, действующей сегодня. 135 лет со дня рождения Шмидта – хороший повод вспомнить, что образование – это не только лекции и экзамены, но и огромный труд организаторов, которые в самые трудные времена думают о будущем. Имя Отто Юльевича Шмидта стоит в ряду тех, кто это будущее закладывал.

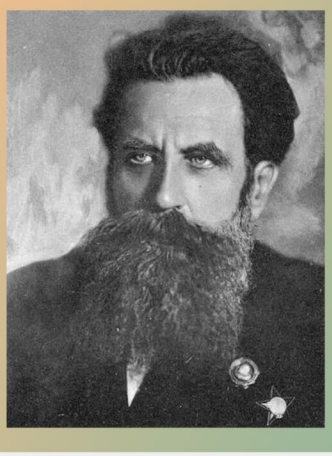

Бисултанова Медина, 3 курс

ГЛАВНЫЙ РЕДАКТОР - ТИТАЕВА М.
ЗАМЕСТИТЕЛЬ ПО РАБОТЕ С ЖУРНАЛИСТАМИ - КОСТРЮКОВА А.
ЗАМЕСТИТЕЛЬ ПО РАБОТЕ С КОРРЕКТОРАМИ - ПЛАСТИНИНА Д.
ЗАМЕСТИТЕЛЬ ПО РАБОТЕ С ДИЗАЙНЕРАМИ - ГАБИБОВА С.
ЗАМЕСТИТЕЛЬ ПО РАБОТЕ С ВЕРСТАЛЬЩИКАМИ - БЕЛЯВСКАЯ Э.

ЖУРНАЛИСТЫ - АБИДОВА М.,БЕЛОУСОВА А., БИСУЛТАНОВА М., БИСУЛТАНОВА М., ЖУРИКОВА К., ИВАНОВА А., ИВАНОВА В., ИВАНОВ И., КОВТУН Д., КОСТРЮКОВА А., ТУКТАМЫШЕВ Б., ТОЛСТЯКОВА А., ХАЛИУЛОВА А.

КОРРЕКТОРЫ - АБИДОВА М., БИСУЛТАНОВА М., БИСУЛТАНОВА М., БУРКИНА Ю., БУРМИСТРОВА В., ЕВТИХЕЕВ Д., КУГУБАЕВА С., РЯБОВА Э., СЕМУТ А., СЕРКИНА С., ЭЛБЕК В.

ДИЗАЙНЕРЫ И ВЕРСТАЛЬЩИКИ - НОВИКОВА К., ТОЛСТЯКОВА А., ТЕРЕХОВА Н., БУГРОВА В., СТЕПАНОВА А., МОИСЕЕНКО Н.

В ЭЛЕКТРОННОМ ВИДЕ ГАЗЕТА ПРЕДСТАВЛЕНА НА САЙТЕ ИНСТИТУТА
HTTP://WWW.PROCUROR.SPB.RU/STUD2.HTML